SINGAPORE
The Union Times
SATURDAY, NOVEMBER 11

A SPECIAL EDITION ON THE SINGAPORE CHINESE SPORTS (SECOND) MEET.

總匯新報

星洲華僑運動會特刊

中華民國廿二年十一月十一日

轟轟烈烈星華運會開幕

參加學校社團廿有八　男女選手約二百餘人

樂聲揚揚旗幟飄飄　競武場中男英女豪

籌備數閱月・轟動一時之星洲華僑運動大會。已于今晨九時・在小坡惹蘭勿殺市政局球場舉行・到會者除男女運動員職員而外・參觀之士女極形踴躍・場週四週・萬頭鑽動。誠空前盛況・茲將開幕之秩序・錄于如左・

▲開幕禮秩序

一・奏樂・二・全體職員運動員及表演員場繞場遊行。三・肅立・四・李領事升旗・五・唱國歌・六・向國黨旗及孫總理遺像行最敬禮・七・主席恭讀總理遺囑・八・靜默・九・主席致開會詞・十・籌備主任報告籌備經過・十一・全體運動員宣誓・十二・運動員代表答詞・十三。唱大會歌・十四・高呼口號・十五・團體操表演(南洋女子中學校學生)・十六・奏樂・十七・禮成。(開始競賽)。

大會主席為會長林文田先生・茲將其開幕詞錄下。約謂諸位先生・今日舉行第二屆星華運開幕禮・見得各位來賓之熱烈參加・及男女運動員諸君精神之飽滿・實為吾儕注重體育之表現・我國從前不知講求體育・所以國民體格孱弱・萎靡不振。東方病夫之譏・至今尚未能湔雪・近來遠識之士・提倡體育・不遺餘力・期國民體格日趨強健・以振刷民族精神・深望參加運動之男女健兒・勝不可驕・敗亦勿餒・努力奮鬥・自強不息・則影響所及・豈獨促進吾儕之體育運動已也・次由余賽鳴女士・代表全體運動員宣誓誓詞如下・

「余謹誓本・大會提倡體育之精神・以業餘運動員之資格・參加比賽・願恪遵大會一切規則・並服從裁判員之裁判・謹誓・」

游行隊伍

隊伍長約半英里・由養正銅樂隊前導・該隊穿天藍色呢衣・同質呢帽・隊前係青天白日滿地紅國旗及星華運會會旗・會旗分三色・以白色為底・中嵌一紅色布・上以黑布裁作「星洲」兩字・養正銅樂隊之後係星運會職員・約四五十人・繼為各運動團體選手隊伍計一・工商・二・香祖・三・木蘭・四・南獅・五・健華・六・友愛・七・華友・八・南洋・九・維揚・十・中華・十一・中南・十二・振武・十三・崇武・十四・語聲・十五・南友・十六・鈴蘭・十七・晨星・十八・南廬・十九・業餘・二十・南體・廿一・華體・廿二・崇正・廿三・華強・廿四・華商・廿五・逸士盾・廿六・正修・廿七・大山・廿八・精武・

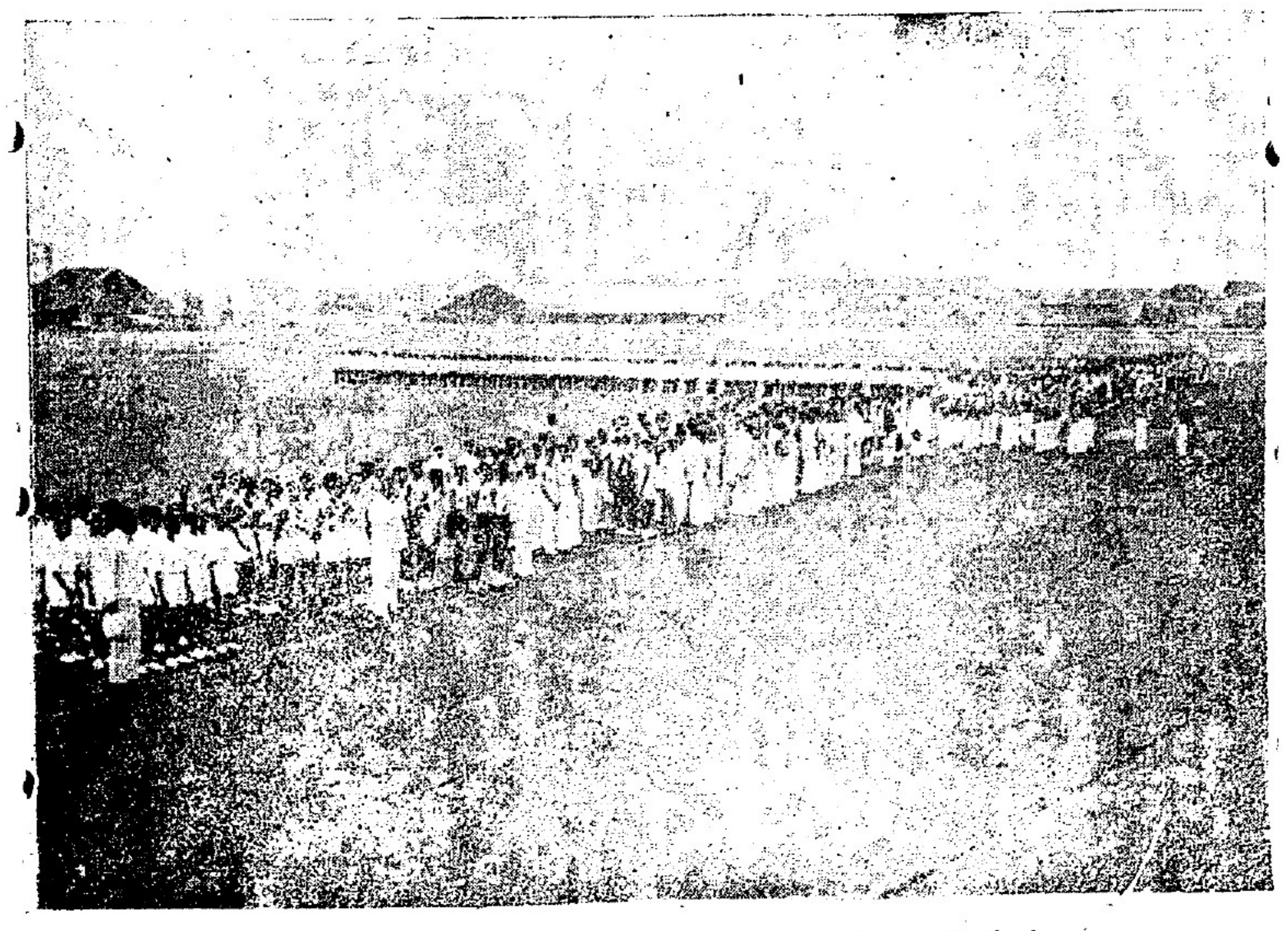

各隊選手肅立司令台前參加開幕式影

各隊裝束

星洲精武隊男選手・衣天藍色黑邊密扣中裝衣・穿黑色運動褲・及黑色運動鞋・頭上戴着一頂白色運動帽・遠遠望去・和七俠五義裡的小劍客一般・女選手穿的也是藍色黑邊密扣運動衣。却配上黑裙一條・穿着白長襪・白膠鞋・彷彿是戲台上扮戲的小武生・該隊選手・年紀最高者・約在五十五歲以上・最幼者在七歲之間。正修隊選手，分作兩色穿戴。一係湖水色紗衣・黑短褲・一係白色紅邊短襪及白色紅字紗衣・南洋女中運動員俱穿胭脂色川字式白條邊短褲・白藍號碼・紅校徽運動反領衣・足上穿着白膠鞋・未穿襪・該隊運動員約十餘人・隊後隨着該校白色衣黑運動褲・白鞋普通操運動員約二百人・個個年富力強・挺然直立・正如鶴立沙場・瞭瞭可數・華強隊女選手約十餘人・衣桃紅深藍字反領黑邊運動衣・着猩紅色白邊運動褲・足着白鞋・套着短短白襪・隊後隨着白衣黑裙・木鞋裸腿・該校候補運動員十餘人・木蘭隊女選手・本日所着制服・為全場女選手所着運動衣之最特出者・蓋係一種深黃色黑條文男子裝反領外衣・下配天青色白條短褲・足穿白鞋・大有女中丈夫之概・業餘隊選手・所穿運動衣有白色衣袴者・有白色衣黑色袴者・有黑色衣而白色袴者・頗不一致・香祖男女選手・一律白運動衣・飲紅色字隊名・藍色號碼・着鵝黃色運動短袴・白帆膠鞋・內襯短襪・未戴帽・崇正選手・一律着白色反領內衣・穿白短袴・着白膠鞋・整齊・頗有秩序・各隊隊伍・於會幕啓時・繞場一週・即朝對主帥台肅立・繼續舉行開幕式・大會中裝有擴大音機・每一秩序項目傳出・或每一演辭傳出・均極清晰・毫無模糊不清之弊・令台上此時陳列獎品甚多・種類不一・大・銀杯・或高或低・頗甚繁夥・有保銀牌・有保金牌・大大小小亦極複雜・計銀杯共一十八座・銀牌金牌約八十面・琳琅滿目・金光耀然・頗為會衆所注目・

看座

會場鐵籬之內・即係土屯・該土屯高約十尺・內分階級七層・各該層即為觀衆觀賽運會之處・土屯繞場作圓形・實言之・即觀衆座立位亦繞作圓形焉・觀衆座前・一角銀位者有鐵籬一道緊緊把住・與運動場隔開・三角銀位者則否・該三角銀座位在司令台兩側・可容一二千人・是日一角銀位觀客約一千人・三角銀座位觀客・則一千餘人・相差因甚大也・

司令台

司令台在場之西邊・長約七十公尺・上有鐵篷・正中為職員座位・兩旁係三角銀客座・下懸萬國旗一行・額上大書司令台三字・顯顯赫赫・甚是聲勢・前置一桌・桌上披有白布・前述獎品數十種・即陳於此。仍有一物・立於台上・形類鳳扇・孔竅甚多・為南人所罕見者・蓋擴大音機送話機部也・至於擴大音機之放音部份・則在司令台左角一大柱上・三個大喇叭筒耳・與留聲機擴音器固無稍異也・職員紀錄席・在司令台之左角・新聞記者之座位・則在司令台之右角・司令台後邊壁上・懸有國旗運動會旗各一面・

各隊選手代表肅立司令台前準備宣誓情形嚴肅異常・

運動場上

跑道則有百米競賽者・位於司令台之前方・由左而右・有環場跑道・在場之邊緣・環場而行・長約半里・有糾察員多人・臂束糾察員紅色標誌・耀然刺眼。運動員若干人・係預備競賽者・此行則有忙忙碌碌者・攝影記者。新聞記者也。至於隊伍旗幟・跑道標誌・賽跑高低欄・五光十色・固數不勝數・尚有走馬飛報之脚車將以及各校送派蒞場維持秩序之童子軍・馳騁出沒於其間・至於氣候則天清氣朗・人笑物和・會場空氣・因稱絕世也・報告員某君・手携擴聲器・于思之容可掬・乍看之下・幾疑于髯之在全運會・亦趣事也・

開始競賽

▲女子五十米預賽：

第一組——
第一名曹漢華(南洋)
第二名吳惠卿(木蘭)
第三名郭素娟(南乙)
成績七秒十分三
(前屆星華運曹漢華曾以七秒五分一獲第一・)

第二組——
第一名葉炳鉄(南洋)
第二名曾蘭瑛(木蘭)
第三名王春菊(南洋)
成績七秒十分六

▲男子百米預賽：

參加者廿八名・分四組・每組取二名・結果如左・

第一組——
第一名陳亞九(逸士盾)
第二名顏肇芳(崇武)
成績十一秒十分四

第二組——
第一名劉紀鮑(逸士盾)
第二名吳耀文(崇武)
成績十一秒十分四

第三組——
第一名陳恩治(華人)
第二名楊冠偉(華友)
成績十一秒十分四

第四組——
第一名黃宏昌(逸士盾)
第二名梁寵華(華友)
成績十一秒十分四
(前屆星華運蔡文禮以十一秒五分一獲第一)

▲男子百米高欄：

共分二組・每組取三人・第一組有梁冠華・謝慶福・黃榮豐・黎生・及陳亞九・結果：
第一名陳亞九
第二名梁冠華
第三名黃榮豐
成績十六秒四・
第二組參加者顏其祥鄧約翰鄧司騆曾再水・至於陳炳福則未參加・
第一名為去年冠軍鄧約翰
第二名鄧司騆
第三名曾再水

▲女子八十米低欄
第一名曹漢華
第二名余賽鳴
成績十五秒四

▲男子千五百米決賽：
第一名葉對英
第二名陳順超
成績四分五十五秒

(注意——尚有轉入第四版)

男子一千五百米決賽優勝者

第一名葉對英(上)
第二名陳順超(下)
成績四分五十五秒

汪精衛秘密報告最近中日外交
財政部代表赴平擬在榆關設稅關
金樹仁將受嚴厲處分
希德要謂德國不願再受凡爾賽條約壓迫
立法院委員嚴厲質問汪氏對日政策
陸支瀾代表宋子文赴粵磋商合作
黃趙赴百靈廟擬邀德王赴綏舉行漢蒙共濟會
美元跌價英國將設法對付

評論

體育救國

（仲）

「體育救國」這口號・可以說是現下一個時髦的名詞・尤其是我們的積弱的中國・在近年來・更多發現這高調的飄揚・體育果能救國嗎？有人說：這不過是一種動聽的高調而已・要救國・爽快點說・要救中國・惟有飛機大炮才能辦得到・

實在・往往一種含有極高深意義的口號・因為人們僅乎唱唱玩玩而已・或者拿來當作一種出風頭的工具・最可信的・就是凡受囑的人・不能澈底的認識它的真義・所以一個極富有含義的名詞・而變了個僅乎動聽的高調了・

我們現在要證實「體育救國」這名詞・實在不是一種時髦的高調・而是一種極其澈底的救國方針・試看歐美各國・她們不都是先有強盛的體育・而後才有強盛的國家麼？就拿日本說・自明治維新以後・體育一天天的強盛・國家也就一日日的展進・

簡捷的說罷・體育是含有強種強國的意義・提倡體育的目的・是希望由個人體魄的陶冶・擴而至於民族的強盛・我國當局・因為能認識了這意義・所以視體育為政務的一端・全國運動大會由教育部主辦・如此的慎重其事・亦可見「體育救國」・實在不是一種高調了・多數國家・對於國民體育・都是從旁贊助・至於以國家的力量・自正面主持的・諸如蘇俄、意大利和德意志等・蘇俄自革命而後・全國運動員在一九二八年增至十八萬人・一九三〇年竟一躍而達到一百十萬人・一九三一年達三百十萬人・及至一九三二年・突增到六百萬人・由這數目字的激增・就可見其體育・已和國民打成一片了・蘇俄的全國運動會・不名為運動會・而命名為「國防與生產之考試」・於此可見蘇俄對於體育・是抱着怎樣的一個偉大希望了・

意大利在法西斯蒂黨執政前・在世界運動界中・和現在的中國一般・沒有她的地位・可是自法西斯蒂黨執政後・就以「體育」當作重要民訓之一・所以在去年的洛杉磯的世界運動會中・大露頭角・獲得世界運動會亞軍的榮譽・

當這內憂外患的當兒・我國今年仍在雙十節日開始舉行全運・直到十月二十日才閉幕・該會預算原為七萬九千元・結束後所耗超出甚鉅・行政院已通過・追加預算三萬元・統計這次全運所費・共有十萬九千元・我們不能認為這是喪心病狂之舉・而應認為這是最適合目前中國亟需的舉動・

最後我們要說一句・中國所以如此積弱的・實在因為在過去「文質彬彬」的君子太多了・我們認這流人物為「斯文人」・但人們却譏嘲我們為「病夫」・我們若要雪洗去這「病夫」的奇恥大辱・我們唯有提倡體育・澈底的從事「體育救國」工作・

今天星華運開始了・參加運動的男女健兒・以及大會辦事的職員・都是澈底從事「體育救國」工作的人・無疑的・他們都認識了這意義・毋庸我們來喋喋・但是最後我們不得不向男女健兒們麻煩幾句：「今天這會的目的・不祇是爭一人一時的勝負・而實是全國民族永久的悠遠的勝負・強國強種實有繫乎此・這個會是要給一種強國強種的現象於一般民衆・喚起民衆的一種重要工作・

現在我們抄錄汪院長在全運會開幕時演說詞中的幾句・來結束本文：

「……・現在世界所藉以競爭生存的・不僅在人力・尤在利用物質・而中國目前所缺之而急切需要的・亦在物質・這誠然是無疑的・但運用物質・仍在人的精神・有健全之精神・然後能用物質・而不為物質所用・而健全之精神・必須有健全之體魄・有健全之體魄・然後能奮鬥到底・不致半途而廢・有始無終・不然・雖有滿腔熱血之精神・亦不能持久・不知體育之重要意義・即在於此・……」

□俄風雲緊急戰事勢難避免

▲菱刈調唐山日警憲兵赴東北

（本報今日上海電）天津訊・日本關東司令菱刈隆以東北與蘇俄邊境・日俄分別增兵・風雲緊急・深恐戰事一經發生・日軍不敷分配・故特下令・調駐唐山之日本警察及憲兵・悉數開赴東北・以增厚作戰實力・該地日警及憲兵・已準備於日內離唐山往東北・

□日本政府諱言備戰

▲謂無對俄作戰準備

（本報今日上海電）東京消息・日本政府鑒於日俄形勢・日益惡劣・空前大戰・有一觸即發之勢・為遮掩外人耳目起見・特發表宣言闢謠・否認對俄積極備戰・

□日使館將南移

▲便利交涉進行

（本報今日上海電）北平訊・東交民巷之日本公使館・因我國中央政府・移設金陵日久・為便利種種交涉起見・準備將使館移往南京云・

□岡村會晤于學忠

▲商戰區善後問題

▲岡村之關心必無善意

（本報今日上海電）日本關東司令代表岡村・於昨日中午・會見河北省主席于學忠・磋商華北戰區善後事宜・據一般人揣測・岡村之關心戰區善後問題・必無善意・

□撫寧土匪重佔撫寧

▲因得日軍多量接濟

（本報今日上海電）北平訊・由撫寧敗退之土匪・曾一度不堪保安隊之猛烈攻擊・退至長城各口・嗣因獲得日軍多量接濟・復於昨日（十日）向撫寧反攻・並於同日重佔撫寧・日前回歸撫寧之縣長及警察・復率領難民・匆匆出奔・

□汪精衛出席立法會議

▲報告中日最近外交

▲內容秘密無從探悉

（本報今日上海電）行政院長汪精衛・昨日上午應立法院之請・出席立法院會議・報告最近中日外交形勢・汪氏之報告・甚為秘密・內容如何・外間無從探悉・

□立法院委員數十名

▲質問汪精衛外交政策

（本報今日上海電）南京訊・當外長汪精衛在立法院報告最近中日外交形勢時・立法院之法制委員呂志伊等數十人・嚴厲質問汪精衛之外交政策・結果汪精衛表示・今後外交政策當遵從公意・

□黃趙徐赴百靈廟

▲磋商蒙古自治事

▲黃等擬舉行漢蒙共濟會

（本報今日上海電）奉中央命令前赴蒙古視察及指導蒙古自治之黃紹雄及趙丕廉・偕同徐庭瑤・於昨日（十日）由綏遠之歸化前往百靈廟・與蒙古王公會商自治問題・聞黃等擬邀請德王溫王前往綏遠・舉行漢蒙共濟會・促進漢蒙人士之感情・

□孔祥熙昨抵滬

▲否認勸銷鹽稅庫券

（本報今日上海電）財政部長孔祥熙・昨晨（十日）由京抵滬・對報界記者發表談話・否認中央用鹽稅抵押・向銀行界籌借鉅款・勸銷鹽稅庫券・

□財政部代表抵北平

▲擬在榆關設立稅關

（本報今日上海電）北平消息・財政部所派代表數名・經於昨日抵平・擬在榆關設立稅關・僞國前此在榆關一帶所設之關卡・均須移往長城以外・

□駐俄大使顏惠慶

▲電中央提出辭職

▲中央覆電挽留

（本報今日上海電）南京訊・駐俄大使顏惠慶博士・日昨致電中央・提出辭職・但中央覆電顏氏・略謂當此國勢阽危之秋・

綏遠新報言論紀述最為公正

綏遠新報專電最為靈通確寔

綏遠新報是不黨不偏大日報

國家倚重方殷．深望勉爲其難．爲國效勞云

馬步芳抵漢赴京

▲晉謁中央各要人

▲反對孫殿英部入青

(本報今日上海電)漢口訊．青海省政府委員馬步芳．昨由甘肅乘飛機飛抵漢口．取道赴南京．晉謁中央各要人．陳述青海當局．反對孫殿英部開入青海屯墾之意見．

中央令孫殿英部

▲暫駐綏夏邊境

▲青海迢迢路八千孫部欲行行不得

(本報今日上海電)前奉中央命令．開入青海屯墾之孫殿英部．因受寧夏主席馬鴻逵及青海當局之反對．致未能經寧夏而至青海．現倘留駐綏遠寧夏邊境之間．聞中央以青海寧夏當局．堅持其反對態度．爲避免發生衝突起見．已令孫殿英部暫駐綏遠寧夏邊境．靜待明春再定進止．

粵陳決充實剿共實力

▲擢任數名新軍官

(本報今日香港電)廣州訊．粵第一集團軍總司令陳濟棠 決意充實剿共軍隊之實力．經下令繆培南爲第二軍軍長．黃任寰爲第三軍軍長．林翼中則爲中區綏靖主任．

德國鉄腕總理希德斐宣稱

▲不能再受凡爾賽條約壓迫

▲巨大國家經被勝利者蹂躪

(柏林九日路透電)希德斐之選擧廣播演說．于演講十二分鐘後．忽然中斷損壞．據報係因能工勞動者之妨害運動所致．其後四分鐘．復繼續演說．希德斐宣稱云．吾人不能在凡爾賽條約之陰影下繼續生存．勝利者．經試行蹂躪一個巨大國家．而該巨大國家之將來．應該用一種有秩序之計劃．加以建設云．

美國金元滙價暴跌

▲預料英國將採取對付行動

(紐約十日路透電)美國金元價格銳降．已震動一時．紐約時報之經濟編輯．此種情形．完全非政府約束能力所及．國外滙兌市場已發生恐慌．而受英鎊狂騖求所包圍．加以美政府抵押品落價．昨日遂愈嚴重．美元現在之國際價値．已降至財政建設委員會所定價格以下．故英國之地位已受威脅．勢必引起反響．當局須由聯邦準備金內所提出之一千萬元金子．大約已交與財政部．但是香將用滙兌穩定用之基金．仍未俯悉．銀行方面亦祇在揣測中．預料美圓價格今日將再跌．據營金融業者之意見．英倫銀行或俟其遂至一英鎊値美金五元二角半之率時．然後以滙兌平衡基金的砲火向其描準．

蘇俄準備向美採購布棉花

(紐約十日路透電)擬訂阿姆托爾格(蘇俄貿易公司)經已確定獻議．一俟適當之信用條件商妥後．即向美國採購一百包棉花及一百廿五萬碼之棉布云

美俄復交談判有圓滿進展中

▲成立諒解的基礎

(華盛頓九日路透電)蘇俄外交部長李維諾夫．今日與美國務卿赫爾氏談晤二小時．聞已擬定兩國外交與經濟諒解的基礎．此項協定中之條件．定于今日下午呈交羅斯福核奪云．

意國改革金融事業

▲保障私人公司證券

(羅馬九日路透電)意首相慕索里尼．已對國會提出一種諭令．請求批准．此種諭令將改革意大利金融業之方法．其中規定准政府保障私人公司之證券．似此．政府將保障其資本．亦將得取其中小部份之利息．不論其公司之地位何如云．

私販麻醉藥

▲遠東有私製廠

▲運印度者日增

(日內瓦九日路透電)國聯鴉片顧問委員會．今日通過關於非法販運麻醉藥之報告．報告內容．力言中國及遠東各地有秘密製造麻醉藥廠之危險．幷請各注意由遠東私運印度之哥格因(麻醉藥藥名)分量已見日增加．

德國將建議改組國聯會

▲軍縮會議或可繼續擧行

(日內瓦九日路透電)日內瓦德人方面．盛傳德國將於下星期初．提出改組國聯會及繼續軍縮會議之具體建議．所建議辦法．爲和解性質．包括(徵象的)復興軍備．

廣州大學英人教授失踪

▲曾致函其子表示欲自殺

(香港十日路透電)廣州大學英人教授菲力莎．今日離開其在香港之住宅後．一去無蹤．彼曾于今日下午二時郵寄一信與其子．表示將欲自殺等語．現在偵騎四出．分頭找尋其下落．按菲力莎氏前曾在福州等地任英領事官云．

中俄互不侵犯條

▲展期明年談判

(南京九日路透電)中國官場消息稱．羅文幹對往訪記者發表談話．謂「中俄互不侵犯協約之談判．當余未赴新疆前．已在開始」此項消息．已被認爲較屬確切．蓋莫斯科對此已予答覆．建議談判延期至一九三四年．因鑒於中東鐵路事件．日俄已發生嚴重關係．已成擧足輕重之勢．

今日最後電 (十一時廿五分到)

羅文幹過徐州赴南京

▲不談日俄美三國關係

(本報今日上海電)徐州訊．最近由新疆回國之外長羅文幹．經於前日(九日)晚由天津趁夜車過此間．前往南京．向中央報告視察經過及新疆省現況．羅氏過此間時．報界記者紛紛往訪．但羅氏拒絕發表對於日俄美三國關係之意見．

金樹仁私訂條約

▲將受嚴厲處分

(本報今日上海電)最近被中央行政院下令逮捕之金樹仁．因擅與蘇俄當局私訂新疆蘇俄條約．賣國之罪．不容寬赦．聞金氏將受嚴厲處分．

張繼代表中央

▲入贛贈送獎旗

▲南昌軍事當局開會歡迎

(本報今日上海電)南昌訊．張繼此次代表中央．前往南昌．將獎旗分贈與剿共有功軍隊．張氏於前日(九日)行抵此間時．總司令部特開會歡迎．

杭江鉄路建築成功

▲建築費千四百萬元

▲十二月廿五日正式通車

(本報今日上海電)杭州訊．浙江省之杭江鉄路．經已建築完竣．定期十二月廿五日正式通車．該路之建築費．計共一千四百萬元．

范部克復敍城

▲川匪向北撤退

(本報今日上海電)重慶訊．范少莊部已克復敍城．共匪已向北撤退．

陸文瀾代表宋子文

▲赴粵磋商合作

(本報今日香港電)廣州訊 陸文瀾及鄧海安二人．已於昨日行抵廣州．陸氏等此次入粵．係代表宋子文．與西南各巨頭磋商中央與西南政委會聯合事．

日代表杉村抵汕

▲一二日內赴廣州

(本報今日香港電)汕頭訊．最近奉日政府命令．來華擴大軍事調查．觀察吾國對日態度及企圖分化吾國軍政界各要人之日代表杉村氏．經已由厦抵汕．擬於一二日內赴廣州．與陳友仁談判中日問題．

古巴

叛軍與官軍激戰之結果

雙方死亡人數達四十名

(路透十日淡巴福洛利達電)在此間參加和平紀念之威俄明戰艦．經已離開此間．開赴哈瓦那．據報哈瓦那城叛軍與官軍激戰之結果．雙方死亡人數．已達四十名．

古巴叛軍千名投降

▲哈瓦那城恢復常態

(路透十日哈瓦那電)叛軍約千名．投降官軍之後．哈瓦那城現已逐漸恢復常態．所有投降之叛軍．均被囚於砲台中．靜候軍事法庭審訊．

英國劍大教授

▲獲訥貝爾獎金

(路透十日斯多洪電)一九三三年之訥貝文醫學獎金．一半已被英國劍橋大學之英人數學教授戴勤克氏所得．其餘一半．將贈與奥地利史克洛丁克教授．一九三二年之獎金．已贈與勒日克之赫仙堡教授(德人)．

總滙新報是不黨不偏大日報

總滙新報廣告最多效力最宏

會場花絮

林文田振振有詞　會場內鴉雀無聲

（如儀行禮後）

昨夜一宵瞎話．下了幾點兒雨．急煞了大會的職員．今早天氣半陰半晴．健兒們皆大歡喜．據說記者奔到夜闌匆匆．祇見會場外鬧竹響動．紅男綠女（僥倖該字下作男的的路上）扶老携幼．都為參觀運動會而來．記者脚踏入大門．即聽鑼鼓無聲．原來已舉行禮開幕了．祇聽到聲聲嘹亮．口播音筒內喊了來．細看主席林文田已在致開幕詞了．男女健兒們一行一行的排列着．水手裝的帽子．殷紅的短褲兒．很齊整的佈成清一色的陣列．於是陡然想起昨晚的竹戰．不是老林拍出一隻遊張的黃筒．滿貫單是吃不成的．

456 到終點

不幸的連續數　殿在一千五百米尾巴尖上　第二名拚命搶冠軍

男子一千五百米開始競賽．發令員槍聲一響．烏烏的烟從槍管里冒出．他兀自不動的還在高擎着．我於是便想到決意者的自殺．想到黑暗的社會．想到女人是禍水．想到（你真是自找苦頭）但這時不是發榜的時候．說時遲．那時快．二十多名比賽的已衝了出去．像在馬場上所見的一般．恍忽也有歸聲．很是雜亂．二六一號陳順超開始便在前面帶領着．五十隻飛毛腿．運用得很是靈活．不幸的連續數四五六號．始終在尾尖上掙扎．跑了五個大圈子．將近終點的十碼之內．二二一有急起直追之勢．由第三而第二．看呀．離紙條有一碼遠的光景．不知他那里來的最後的氣力．拚命的脚下一蹬．不多不少．恰恰追過前面的陳順超半尺．陳順超並沒有提防到．於是功虧一簣．第一名祇得讓讓葉對英以四分零五十五秒拿去．（馬華時再見．陳先生你說是嗎？）

長風一陣　橫額劃然

選手休息處後面．臨於大道．該會當局．特以白布大書第二屆星洲運動大會數字．懸于鉄蓬之上．因風飄舉．光彩耀然．時至十一點四十分．突聞該布劃然長鳴．衆眼看時．該白布橫額已被大風扯去．落於地上矣．

女選手狼吞虎嚥

十二點鐘前．各選手肚子．已覺餓餓．但見運動場畔．食攤生意異常興隆．亦多係此輩．香祇隊女選手．其時亦以麵包蘸蛋液從事充饑．狼吞虎嚥忙碌非常云．

拉拉隊大鳴拍拍兒

各選手下場舉行賽跑之時．掌聲呼聲吵刮聲．雜然而作．大有山雨欲來風滿樓之概．兩是常見之事．最稱異者．係鳴拍拍兒一事．該拍拍兒以木做成．附於一齒輪上．將手一轉．即發拍拍之聲．如音樂隊所用者相似．每當空氣緊張之時．即有人大鳴其拍拍兒．突梯滑稽至為絕倒云．

？隔牆有耳　聽來却是說——「可恨昨宵未成眠　弄到今日神疲腿軟」

記者在大會辦事處門前石塔上徘徊張望．留心細看男女健兒們穿梭似的來往出入．很是神氣．心里不覺肅然起敬．一會兒有兩個姑娘轉入側面的室內．其中一個打着廣東話說．「可恨昨晚心急焦燥（為什麼？）一夜不曾睡過．（苦煞小姐了）弄到今日神疲力倦．真是糟糕（我也還樣說）另一個急忙止着她說．「留心隔牆有耳呀（真聰明人）你這話不好聽的」（有什麼大不了呀？）記者聽慌了．趕快跑到另一面去．但這話到底有什麼不好聽．心里兀是莫明其妙．不敢自私．因記下來給大衆研究研究．

欲跑快時須打屁股

賽跑舉行之先．各跑手均以松節油大按其筋骨．大摩其肌肉．律多伏於地上．由一人代為之．於是劈拍之聲．驚天動地．有拋腿者．有擊臀者．不知者．竟訝問何以個個被打屁股．有諧謔者應之曰．欲跑得快．便須打打屁股．聞者無不絕倒云．

女選手跳遠：大翻觔斗　張長信救傷：當仁不讓

舉行跳遠比賽時．南洋女中一學生．忽然翻了一個觔斗．翩然跌下．張長信女士遂即上前為之施救．觀衆多謂張先生當仁不讓云．

小菜館利市三倍

是日運動舉行．至十二點餘鐘．即告暫停．新世界一帶小菜館頓然利市三倍．財路亨通云．

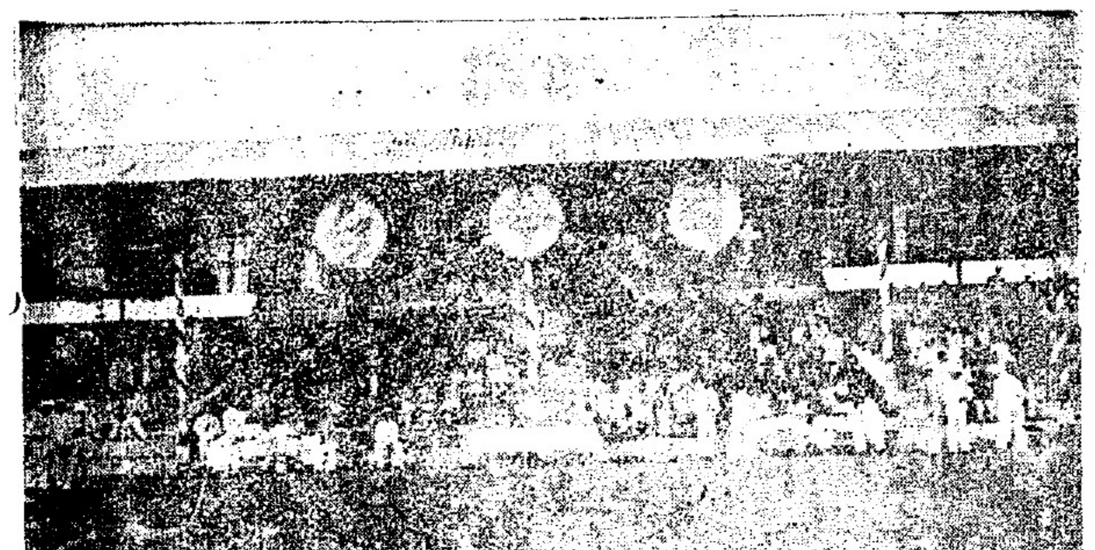

大會場司令台之正面

右為百米第一名陳亞九

左圖為男子百米高欄第二組第一名鄧約翰

觀衆頗多　臨票家家

是日在場觀賽者頗衆．然係學校隊伍來者亦夥．角票頗為踴躍中午前．一角二者收銀七十大元．一角位者收銀一二十大元．另處未詳．逆料不由劇座由此看來．票券售出．陶劇家家數云．

半途而廢運動員　嬌羞滿面

第一次長碼賽跑．出發時．人數甚夥．跑一週後．多人落後．或中途而廢．或前路彷徨．或面數衍場面觀衆．見了．有呼其名字者．其人嬌羞滿面．狀極可哂云．

羅博士大發脾氣

賽跑舉行之先．跑道人馬雜遝．頗為擁擠．在場發號之羅良鑄博士．不大怒．一擁大叫曰．威風凛凛比賽．留場人．向皆退出．獨木橋上不許一觸足．大有一退不退戰又不退又不退」之概云．

手巾飛作白蝴蝶　臉子染成紅杜鵑

是日早晨．原陰霾．以是觀衆多未攜帶帽．迨至火之時．比及雲破天青．烈日如出．觀衆乃覺無可如何．手巾．遮蔽太陽．一時上下翻飛．紛如蝴片．蓋以手巾飛作白蝴蝶相撲．一班無遮蔽者．臉紅如醉．汗流浹背．因有臉子染成紅杜鵑之歎云．

運會口號

一．提倡體育！

二．團結民族意志！

三．發揚智仁勇精神！

四．星華運會萬歲！

五．中華民國萬萬歲！

運動會歌

大會皇皇，　多士蹌蹌！　誰奪得錦標來，　便博得萬人獎，

舉止堂堂，　眉宇洋洋！　得勝了雖可喜，　敗也決不頹喪，

健兒們！　健兒們！　澈始澈終，　鬪精鬪強，

健兒們！　健兒們！　有勇有德，　知禮知方，

大家向上！向上！向上！（向上向上！）　勝敗雖在一時，關鍵

大家歡暢！歡暢！歡暢！（歡暢歡暢！）　發揚尚武精神，增進

却在平常，　勝敗雖在一時，　關鍵却在平常，

民族健康，　發揚尚武精神，　增進民族健康，

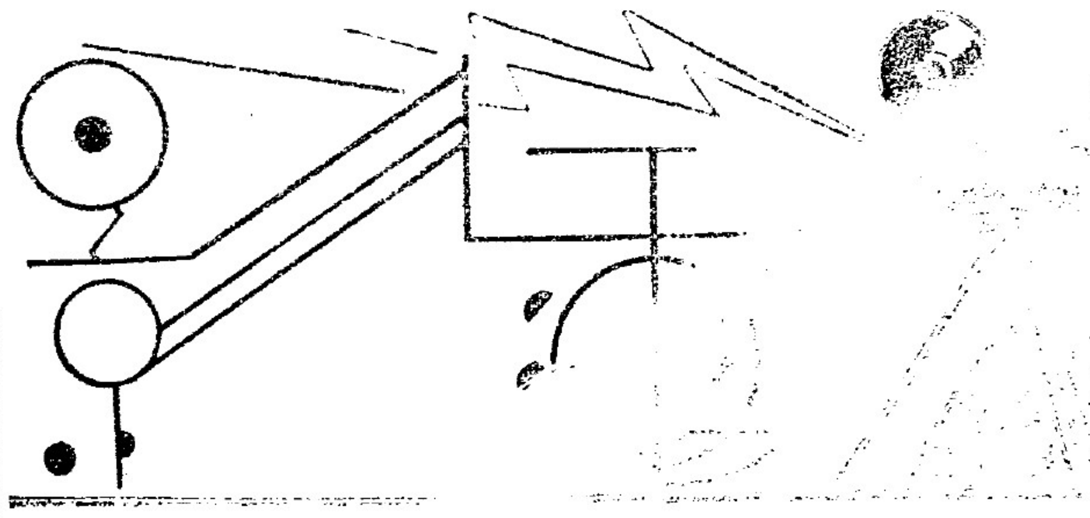

「都會的早晨」的姊妹作「春潮」演出

▲王高二度搭擋

「春潮」．卒於經過了嚴冬和酷暑．纔看秋季．國片的潮汛而公佈開映日期了．這張片的演出．在國產的陣容上是佔據着最重要的地位．因為它是聯製有聲收音機鶴鳴通的處女作．它的成敗利鈍足以影響到整個國產影業的繁榮的。

舶來影片的尚得人歡迎．實由於它的機械精良．影技術猛晉．拿有聲收音機來說．因為機械價值奇昂．在尚未十分發展的中國影業市場．以鉅資耗於購置外國收音機是絕對不可能的事．鶴鳴通的成功．就可以救濟我們的缺陷．從此而後．我們能以最低的代價．而努力於有聲電影藝術的探求了。

顏鶴鳴氏深知道了他所負肩的使命重大．所以在開始製片工作時．十分器與從事．對於劇本．導演及演員諸問題．曾經與老於此道的朋友們幾經討論．最後幾決定採用散文家居塞涅夫的名作「春潮」為開口第一聲的劇本．導演編劇由鄭應時先生擔任．至於演員人選．幾經商榷．卒延得紅絕一時的高古非．王人美主演．而佐以李麗．袁叢美．尚冠武．人材之盛．出乎在北京賣座十八天的「都會的早晨」之上．是即這片的能破國產片一切紀錄．自在意料之中的．（芳子）

「春潮」之歌

▲野玫瑰賣弄歌喉「回來吧！」

鶴鳴通第一次處女作品「春潮」業已攝製完竣多時．關於該片的劇情．演員和其他方面．各報已有詳細介紹．現在我祇想拿該片的題歌「回來吧！」談談．

電影題歌是有聲電影初期最受人歡迎的產物．牠曾替有聲電影盡了不少宣傳的力量．許多電影題歌．以牠的美妙的音韻．竟得成為民間最普遍的歌曲．家傳戶誦．婦孺皆知．反顧我國．則絕少有人注意及此；有之．則自「春潮」始．

「春潮」中之題歌「回來吧！」是全片劇情的一重要關鍵．計在片中反覆奏演凡數次．每次都容涵着新的主義．野玫瑰王人美以她的歌劇經驗．唱演「回來吧！」自然能勝任快愈．是歌已由百代公司收成唱片．在四個月內．銷路達四萬．其受人歡迎處可想．（芳子）

聯華一九三三年度偉大鉅片

「母性之光」黎灼灼與金焰合演

一不……驕．追而一半人半猴之怪一度之跚戲．幸得作返原防山斯巴其地．重。途中復遇假人保利士殊勞夫行．殊勞夫者．一老奸巨滑也．因悉森林中埋有象牙寶藏極富．乃不擇手段而設種種奸謀．思有以得之．會有莫根父女．亦跡斯道．女名巴巴拉．殊伏麗．以尋求乃兄捷克蹤跡故．毅不顧身．隨父冒險萬里．捷克者．早年亦為象牙寶藏而來．足遍菲洲．馴至失蹤森林中．

斯時徜徉於森林中之白色種人．尚有狡婦波露及狠子喬消其人．結黨為殊勞夫助．殊勞夫既懷野心．茲復得爪牙之助．益如虎添翼．如火添薪．益為森林中惟我獨尊．橫行無忌．詭假偵悉莫根父女知象牙寶藏之所在於已不利．乃謀用計殲虎豹．刀斧……．以脅迫父女吐露．實則莫根并……所在．所深知寶藏之下落者．……兒．巴巴拉之兄．失蹤已久……耳．

叙之客爾．固一大有為之青年也．雖其友侏儒及「林中怪」之助．救莫根父女出險者凡數十次．女深感之．直至片結局．救人殊勞夫及狡婦惡黨．卒喪命於寶藏之前．斯時莫根父女已與捷克相會．長驅直入．一且致富．其喜可知．而客爾則求愛心切．轉向莫根女巴巴拉徵求其在心頭燃燒已久之心事之答覆焉．

聯華一九三三年度偉大鉅片

「母性之光」黎灼灼與陳燕燕

蘇聯之電影列車

莫斯科通訊．電影電車現在蘇聯南部集體農場及國營場中工作．該項列車由數節構成．第一節中為戲院．製影片房．編輯室．馬達及探射燈．其鄰節為指揮各項工作之總部．第三節為廚房及膳堂．後者得隨時改為小講堂．此項列車．用蘇聯鄉村生活之各方面為製片材料．如播種及收獲工作．各地日常生活及習尚．耕畜之不良待遇．污穢之學校及不衛生之托兒所等．均為攝取以備開映．其開影電影．不僅為觀衆娛樂．且負教育羣衆的使命．同時列車復刊印並分項相同性質之標語．並出版一農村報紙．討論生活上各項重要問題云．

袁叢美答穆林先生

昨天讀了大著．揭載我和洪鶯小姐携手談話一篇妙文以後．使我連連拍案叫絕．它真如酸辣湯一樣夠味兒．

是的．我曾到過六廠．也曾和洪小姐談過話．但是同事間談話．這是極普通的．而且所談的也僅僅是關於拍戲的事．先生何頭腦如是之「封建」．大驚小怪地引為奇聞．

據大作所載．我握住洪小姐的手說．「……待我們正式遷進這裡以後．我和你每天早晨一同寫字．一同玩……」這是否先生耳聞目覩？這種空中樓閣．謠言蜚語的無聊勾當．在法律是要受制裁的．

先生至少是受過教育的．我希望以后提筆和開口的時候．稍稍謹慎一點．尊重別人．亦所以尊重自己也．

我說得太不客氣了．尚望原諒．

袁叢美十月十七日

12. 1933

中華民國廿二年十一月

男子鉛球

十項運動